



PLE - Planilha de Levantamento de Eventos  
Resumo de Acompanhamento

Grau de Sigilo  
#PUBLICO

Nº OPERAÇÃO 0106033-20	Nº SICOV 170702002	IGOV 15401105	GESTOR MAPA	PROGRAMA OPERACOES DIVERSAS	AÇÃO / MODALIDADE OPERACOES DIVERSAS	DATA ASSINATURA 31/12/2024
PROPRIETARIO / TOMADOR PREFEITURA MUNICIPAL DE CHAPADINHA	MUNICIPIO / UF CHAPADINHA	LOCALIDADE / ENDEREÇO ZONA RURAL	OBJETO RECUPERACAO DE ESTRADAS VICINAIS NO MUNICIPIO CHAPADINHA			
Nº CTEF 3142023	EMPRESA EXECUTORA J B CONSTRUÇÕES LTDA EPP	CHP/ 07.644.409.0001.30	OBJETO DO CTEF RECUPERACAO DE ESTRADAS VICINAIS DE CHAPADINHA MA		INICIO DA OBRA 07/12/2023	

ACOMPANHAMENTO

Valor de Investimento: R\$ 14.125.894,70

METAS

N.º da Medição	Data da medição	Valores Medidos (R\$)		% Global Acumulado	% Global Previsto	Prazo Decorrido (dias)	Equivalente dias-obra	Dias Atrazo / Adiant. (+)	% Atrazo / Adiant.	# Meta	Valores Medidos Acum. (R\$)
		No Período	Acumulado								
1	00/01/1900	5.446.486,50	5.446.486,50	38,56%	-45267	31				1	5.446.486,50
										2	
										3	
										4	
										5	
										6	
										7	
										8	
										9	
										10	
										11	
										12	
										13	
										14	
										15	
										16	
										17	
										18	
										19	
										20	
<b>Total Medido Acumulado</b>		<b>R\$ 5.446.486,50</b>		<b>38,56%</b>							

CHAPADINHA, 28 de fevereiro de 2024

Local e Data

27.477 v006 mgd

Resp. Tec. Fiscal.: 0  
CREA / CAU: 0

ART: MA20230717745

Advogado PRAZINHA  
CREANAC 110.313.774-3  
E. Praxineira Adv





## RELATÓRIO FOTOGRÁFICO

**CONTRATO Nº314/2023**

**VALOR: R\$ 14.125.884,70** (Quatorze milhões, cento e vinte e cinco mil, oitocentos e oitenta e quatro reais e setenta centavos)

**OBRA: Adequação de Estradas Vicinais no município de Chapadinha-MA.**

**LOCAL DA OBRA: Vários Povoados de Chapadinha-MA.**

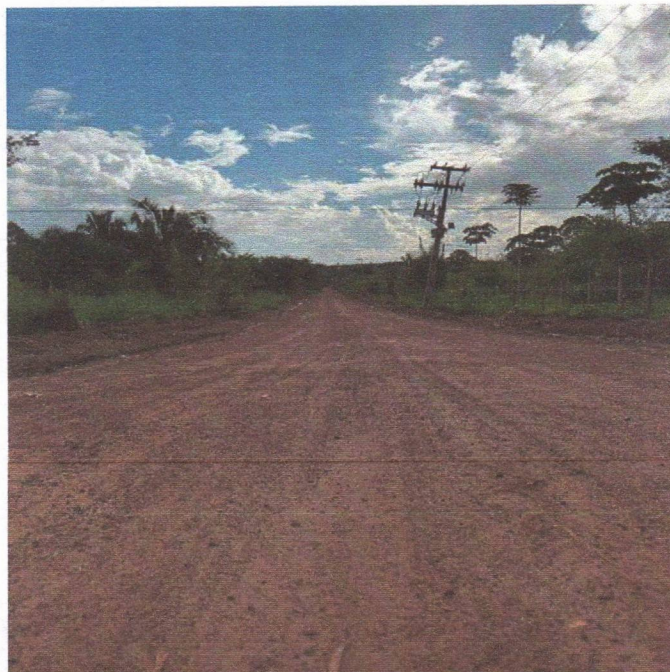

**Imagem 1 e 2 : Terraplenagem executada e Placa indicativa de obra.**



**J. B. CONSTRUÇÕES LTDA**  
CNPJ 07.544.405/0001-30 INSC. MUN. 3.1079  
INSC. ESTADUAL: 12.221.807-8

**CONSTRUTORA JB**

RUA DUQUE DE CAXIAS, 849/A JOÃO CASTELO - CEP 65.200-000 - PINHEIRO-MA  
FONE: (98) 9983.1392 - email: jbgcastro@bol.com.br

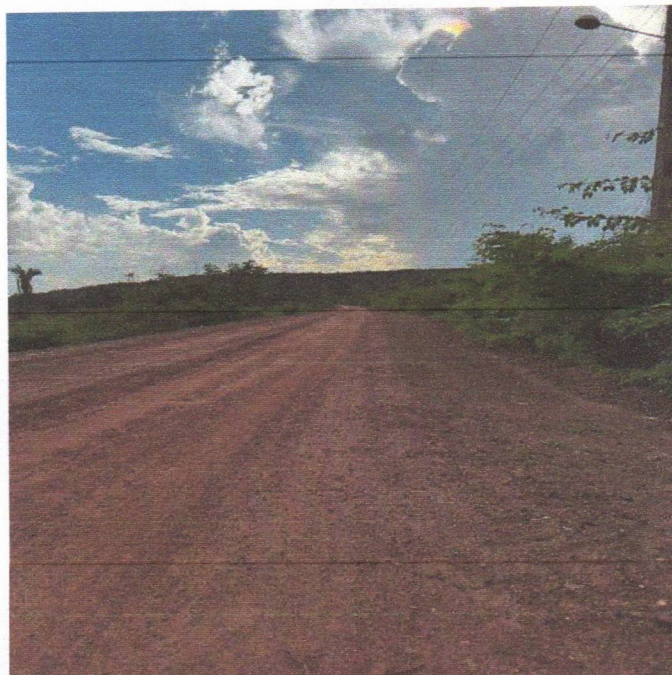

**Imagem 3 e 4 : Revestimento primário compactado.**

**RUA DUQUE DE CAXIAS, 849/A JOÃO CASTELO - CEP 65.200-000 - PINHEIRO-MA**  
**FONE: (98) 99983-1392 - E-mail: jbgcastro@bol.com.br**



**J. B. CONSTRUÇÕES LTDA**  
CNPJ 07.544.405/0001-30 INSC. MUN. 3.1079  
INSC. ESTADUAL: 12.221.607-8

**CONSTRUTORA JB**

RUA DUQUE DE CAXIAS, 849/A JOÃO CASTELO - CEP 65.200-000 - PINHEIRO-MA  
FONE: (98) 9983.1392 - email: jbgcastro@bol.com.br

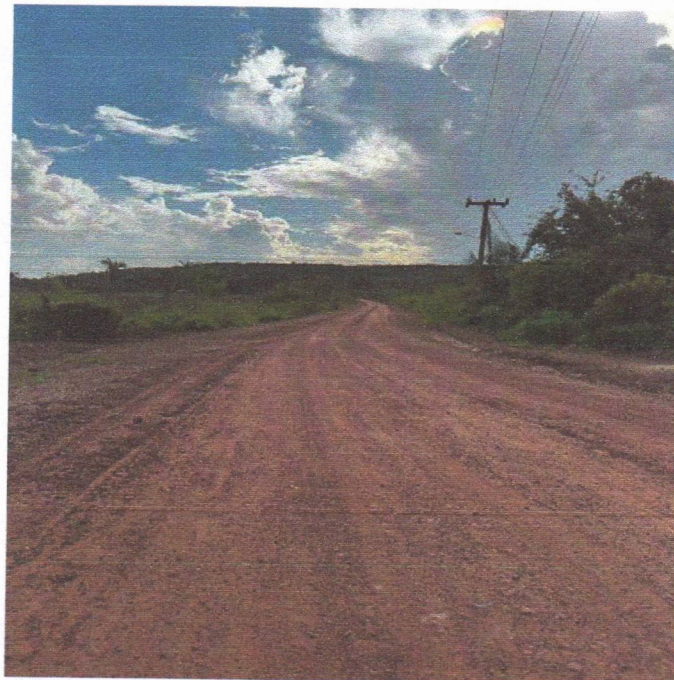

**RUA DUQUE DE CAXIAS, 849/A JOÃO CASTELO - CEP 65.200-000 - PINHEIRO-MA**  
**FONE: (98) 99983-1392 - E-mail: jbgcastro@bol.com.br**



**J. B. CONSTRUÇÕES LTDA**  
CNPJ 07.544.405/0001-30 INSC. MUN. 3.1079  
INSC. ESTADUAL: 12.221.807-8

**CONSTRUTORA JB**

RUA DUQUE DE CAXIAS, 849/A JOÃO CASTELO - CEP 65.200-000 - PINHEIRO-MA  
FONE: (98) 9983.1392 - email: jbgcastro@bol.com.br

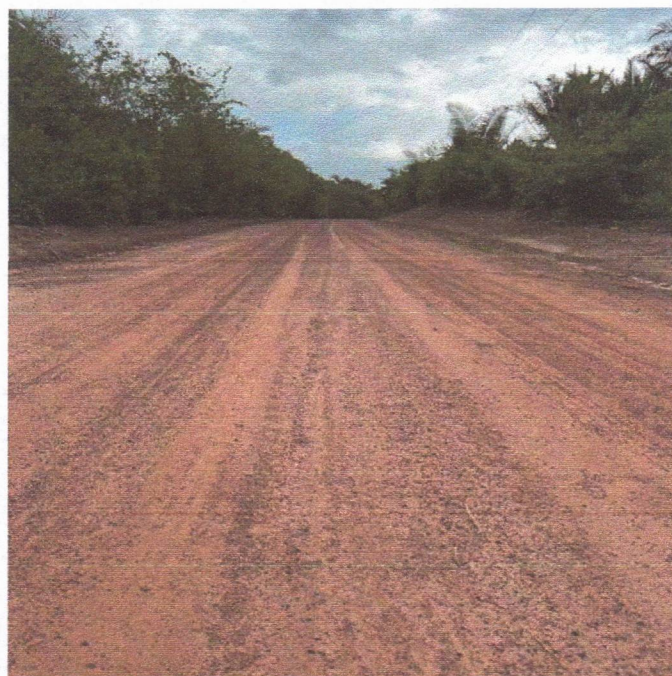

**Imagens 5,6,7,8: Terraplenagem executada.**

**RUA DUQUE DE CAXIAS, 849/A JOÃO CASTELO - CEP 65.200-000 - PINHEIRO-MA**  
**FONE: (98) 99983-1392 - E-mail: jbgcastro@bol.com.br**



**J. B. CONSTRUÇÕES LTDA**  
CNPJ 07.544.405/0001-30 INSC. MUN. 3.1079  
INSC. ESTADUAL: 12.221.807-8

**CONSTRUTORA JB**

RUA DUQUE DE CAXIAS, 849/A JOÃO CASTELO - CEP 65.200-000 - PINHEIRO-MA  
FONE: (98) 9983.1392 - email: jbgcastro@bol.com.br



**RUA DUQUE DE CAXIAS, 849/A JOÃO CASTELO - CEP 65.200-000 - PINHEIRO-MA**  
**FONE: (98) 99983-1392 - E-mail: jbgcastro@bol.com.br**



**J. B. CONSTRUÇÕES LTDA**  
CNPJ 07.544.405/0001-30 INSC. MUN. 3.1079  
INSC. ESTADUAL: 12.221.607-8

**CONSTRUTORA JB**

RUA DUQUE DE CAXIAS, 849/A JOÃO CASTELO - CEP 65.200-000 - PINHEIRO-MA  
FONE: (98) 9983.1392 - email: jbgcastro@bol.com.br



**Imagem 11 : Obras de arte corrente( BDTTC executado)**



**RUA DUQUE DE CAXIAS, 849/A JOÃO CASTELO - CEP 65.200-000 - PINHEIRO-MA**  
**FONE: (98) 99983-1392 - E-mail: jbgcastro@bol.com.br**



**J. B. CONSTRUÇÕES LTDA**  
CNPJ 07.544.405/0001-30 INSC. MUN. 3.1079  
INSC. ESTADUAL: 12.221.807-8

**CONSTRUTORA JB**

RUA DUQUE DE CAXIAS, 849/A JOÃO CASTELO - CEP 65.200-000 - PINHEIRO-MA  
FONE: (98) 9983.1392 - email: jbgcastro@bol.com.br



**RUA DUQUE DE CAXIAS, 849/A JOÃO CASTELO - CEP 65.200-000 - PINHEIRO-MA**  
**FONE: (98) 99983-1392 - E-mail: jbgcastro@bol.com.br**



**J. B. CONSTRUÇÕES LTDA**  
CNPJ 07.544.405/0001-30 INSC. MUN. 3.1079  
INSC. ESTADUAL: 12.221.807-8

**CONSTRUTORA JB**

RUA DUQUE DE CAXIAS, 849/A JOÃO CASTELO - CEP 65.200-000 - PINHEIRO-MA  
FONE: (98) 9983.1392 - email: jbgcastro@bol.com.br



**RUA DUQUE DE CAXIAS, 849/A JOÃO CASTELO - CEP 65.200-000 - PINHEIRO-MA**  
**FONE: (98) 99983-1392 - E-mail: jbgcastro@bol.com.br**



**J. B. CONSTRUÇÕES LTDA**  
CNPJ 07.544.405/0001-30 INSC. MUN. 3.1079  
INSC. ESTADUAL: 12.221.807-8

**CONSTRUTORA JB**

RUA DUQUE DE CAXIAS, 849/A JOÃO CASTELO - CEP 65.200-000 - PINHEIRO-MA  
FONE: (98) 9983.1392 - email: jbgcastro@bol.com.br



**Imagem 18 : Obras de arte corrente (BDTC executado)**

**RUA DUQUE DE CAXIAS, 849/A JOÃO CASTELO - CEP 65.200-000 - PINHEIRO-MA**  
**FONE: (98) 99983-1392 - E-mail: jbgcastro@bol.com.br**



**J. B. CONSTRUÇÕES LTDA**  
CNPJ 07.544.405/0001-30 INSC. MUN. 3.1079  
INSC. ESTADUAL: 12.221.807-8

**CONSTRUTORA JB**

RUA DUQUE DE CAXIAS, 849/A JOÃO CASTELO - CEP 65.200-000 - PINHEIRO-MA  
FONE: (98) 9983.1392 - email: jbgcastro@bol.com.br



**Imagens 19 e 20 : Trecho Concluído.**

**RUA DUQUE DE CAXIAS, 849/A JOÃO CASTELO - CEP 65.200-000 - PINHEIRO-MA**  
**FONE: (98) 99983-1392 - E-mail: jbgcastro@bol.com.br**



**J. B. CONSTRUÇÕES LTDA**  
CNPJ 07.544.405/0001-30 INSC. MUN. 3.1079  
INSC. ESTADUAL: 12.221.607-8

**CONSTRUTORA JB**

RUA DUQUE DE CAXIAS, 849/A JOÃO CASTELO - CEP 65.200-000 - PINHEIRO-MA  
FONE: (98) 9983.1392 - e-mail: jbgcastro@bol.com.br

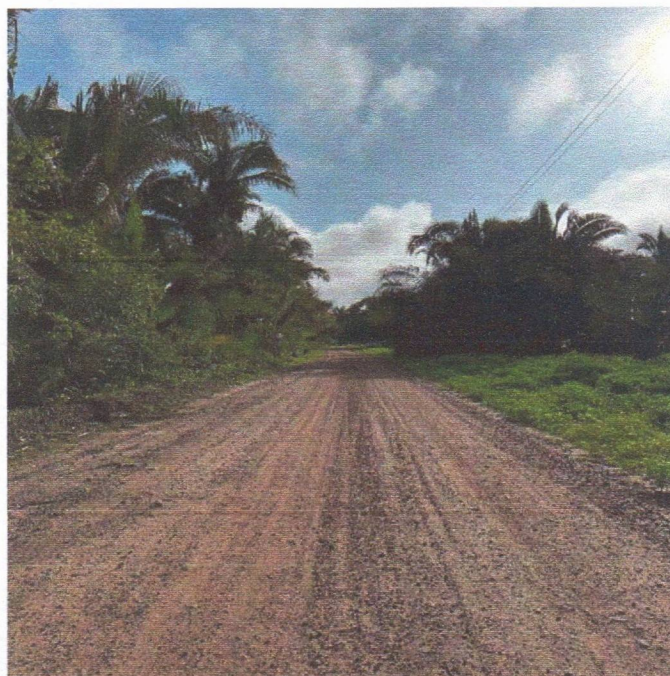

**RUA DUQUE DE CAXIAS, 849/A JOÃO CASTELO - CEP 65.200-000 - PINHEIRO-MA**  
**FONE: (98) 99983-1392 - E-mail: jbgcastro@bol.com.br**



J. B. CONSTRUÇÕES LTDA  
CNPJ 07.544.405/0001-30 INSC. MUN. 3.1079  
INSC. ESTADUAL: 12.221.807-8

**CONSTRUTORA JB**

RUA DUQUE DE CAXIAS, 849/A JOÃO CASTELO - CEP 65.200-000 - PINHEIRO-MA  
FONE: (98) 9983.1392 - email: jbgcastro@bol.com.br



**Imagens 21,22,23: Terraplenagem ecexutada.**



**Imagem 24 : Placa Indicativa de obra**

**RUA DUQUE DE CAXIAS, 849/A JOÃO CASTELO - CEP 65.200-000 - PINHEIRO-MA**  
**FONE: (98) 99983-1392 - E-mail: jbgcastro@bol.com.br**



**J. B. CONSTRUÇÕES LTDA**  
CNPJ 07.544.405/0001-30 INSC. MUN. 3.1079  
INSC. ESTADUAL: 12.221.807-8

**CONSTRUTORA JB**

RUA DUQUE DE CAXIAS, 849/A JOÃO CASTELO - CEP 65.200-000 - PINHEIRO-MA  
FONE: (98) 9983.1392 - email: jbgcastro@bol.com.br



**Imagem 25 e 26 : Terraplenagem e BDTC executados.**

**RUA DUQUE DE CAXIAS, 849/A JOÃO CASTELO - CEP 65.200-000 - PINHEIRO-MA**  
**FONE: (98) 99983-1392 - E-mail: jbgcastro@bol.com.br**



**J. B. CONSTRUÇÕES LTDA**  
CNPJ 07.544.405/0001-30 INSC. MUN. 3.1079  
INSC. ESTADUAL: 12.221.807-8

**CONSTRUTORA JB**

RUA DUQUE DE CAXIAS, 849/A JOÃO CASTELO - CEP 65.200-000 - PINHEIRO-MA  
FONE: (98) 9983.1392 - email: jbgcastro@bol.com.br



**RUA DUQUE DE CAXIAS, 849/A JOÃO CASTELO - CEP 65.200-000 - PINHEIRO-MA**  
**FONE: (98) 99983-1392 - E-mail: jbgcastro@bol.com.br**



**J. B. CONSTRUÇÕES LTDA**  
CNPJ 07.544.405/0001-30 INSC. MUN. 3.1079  
INSC. ESTADUAL: 12.221.607-8

**CONSTRUTORA JB**

RUA DUQUE DE CAXIAS, 849/A JOÃO CASTELO - CEP 65.200-000 - PINHEIRO-MA  
FONE: (98) 9983.1392 - email: jbgcastro@bol.com.br

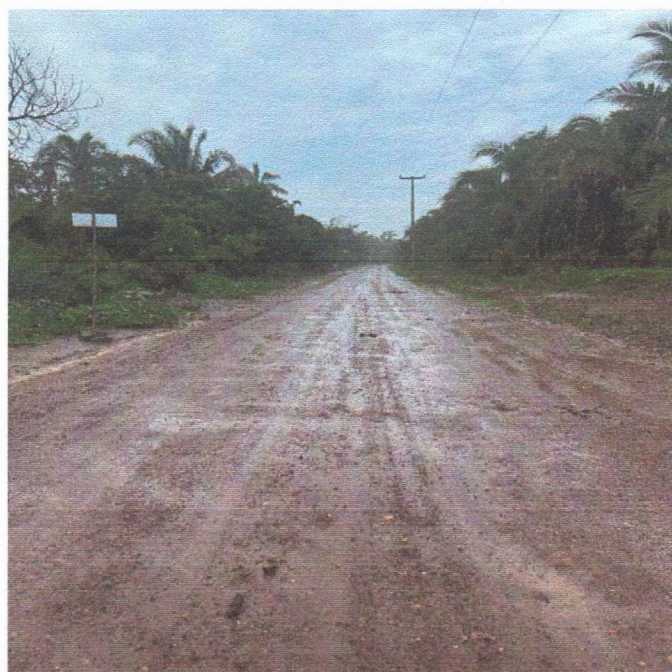

**Imagens 27,28,29,30 : Trecho com revestimento primário lançado e compactado.**

**RUA DUQUE DE CAXIAS, 849/A JOÃO CASTELO - CEP 65.200-000 - PINHEIRO-MA**  
**FONE: (98) 99983-1392 - E-mail: jbgcastro@bol.com.br**



**J. B. CONSTRUÇÕES LTDA**  
CNPJ 07.544.405/0001-30 INSC. MUN. 3.1079  
INSC. ESTADUAL: 12.221.807-8

**CONSTRUTORA JB**

RUA DUQUE DE CAXIAS, 849/A JOÃO CASTELO - CEP 65.200-000 - PINHEIRO-MA  
FONE: (98) 9983.1392 - email: jbgcastro@bol.com.br

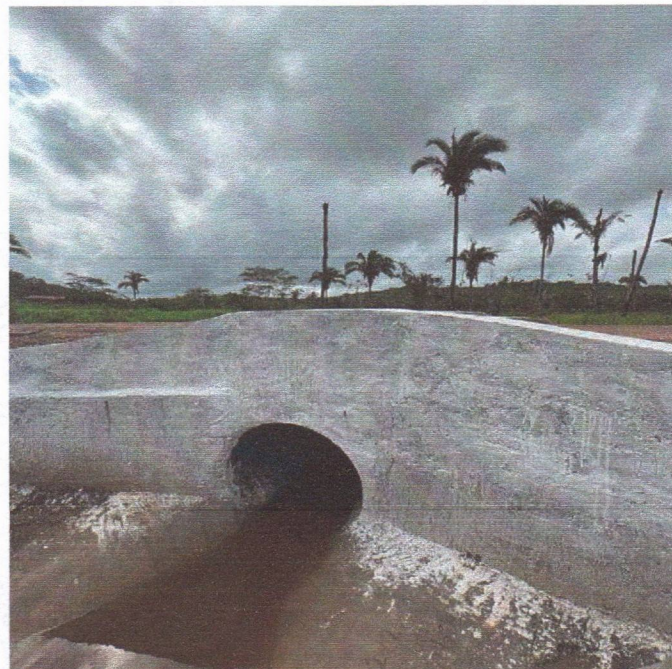
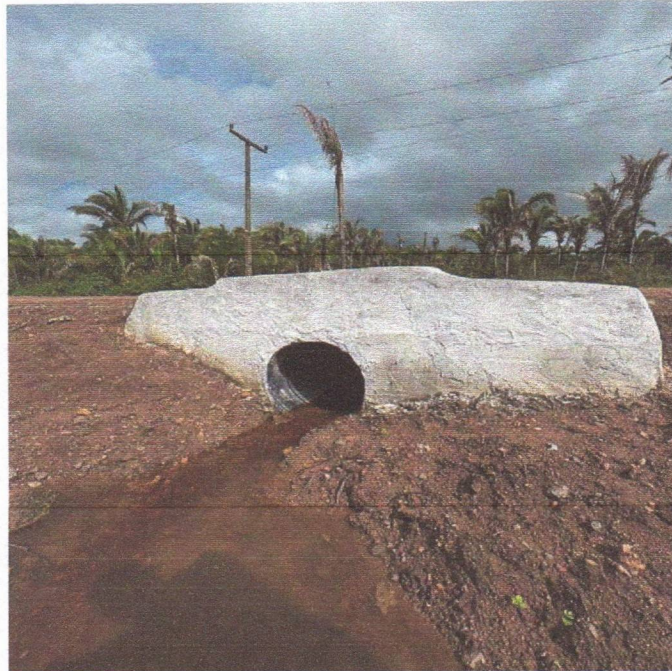

**Imagens 31 e 32 : Obras de arte corrente (BSTC executados)**

**RUA DUQUE DE CAXIAS, 849/A JOÃO CASTELO - CEP 65.200-000 - PINHEIRO-MA**  
**FONE: (98) 99983-1392 - E-mail: jbgcastro@bol.com.br**



**J. B. CONSTRUÇÕES LTDA**  
CNPJ 07.544.405/0001-30 INSC. MUN. 3.1079  
INSC. ESTADUAL: 12.221.607-8

**CONSTRUTORA JB**

RUA DUQUE DE CAXIAS, 849/A JOÃO CASTELO - CEP 65.200-000 - PINHEIRO-MA  
FONE: (98) 9983.1392 - email: jbgcastro@bol.com.br



**RUA DUQUE DE CAXIAS, 849/A JOÃO CASTELO - CEP 65.200-000 - PINHEIRO-MA**  
**FONE: (98) 99983-1392 - E-mail: jbgcastro@bol.com.br**



**J. B. CONSTRUÇÕES LTDA**  
CNPJ 07.544.405/0001-30 INSC. MUN. 3.1079  
INSC. ESTADUAL: 12.221.807-8

**CONSTRUTORA JB**

RUA DUQUE DE CAXIAS, 849/A JOÃO CASTELO - CEP 65.200-000 - PINHEIRO-MA  
FONE: (98) 9983.1392 - email: jbgcastro@bol.com.br



**Imagem 35 : BSTC executado.**



**RUA DUQUE DE CAXIAS, 849/A JOÃO CASTELO - CEP 65.200-000 - PINHEIRO-MA**  
**FONE: (98) 99983-1392 - E-mail: jbgcastro@bol.com.br**



**J. B. CONSTRUÇÕES LTDA**  
CNPJ 07.544.405/0001-30 INSC. MUN. 3.1079  
INSC. ESTADUAL: 12.221.807-8

**CONSTRUTORA JB**

RUA DUQUE DE CAXIAS, 849/A JOÃO CASTELO - CEP 65.200-000 - PINHEIRO-MA  
FONE: (98) 9983.1392 - email: jbgcastro@bol.com.br



**RUA DUQUE DE CAXIAS, 849/A JOÃO CASTELO - CEP 65.200-000 - PINHEIRO-MA**  
**FONE: (98) 99983-1392 - E-mail: jbgcastro@bol.com.br**



**J. B. CONSTRUÇÕES LTDA**  
CNPJ 07.544.405/0001-30 INSC. MUN. 3.1079  
INSC. ESTADUAL: 12.221.807-8

**CONSTRUTORA JB**

RUA DUQUE DE CAXIAS, 849/A JOÃO CASTELO - CEP 65.200-000 - PINHEIRO-MA  
FONE: (98) 9983.1392 - email: jbgcastro@bol.com.br

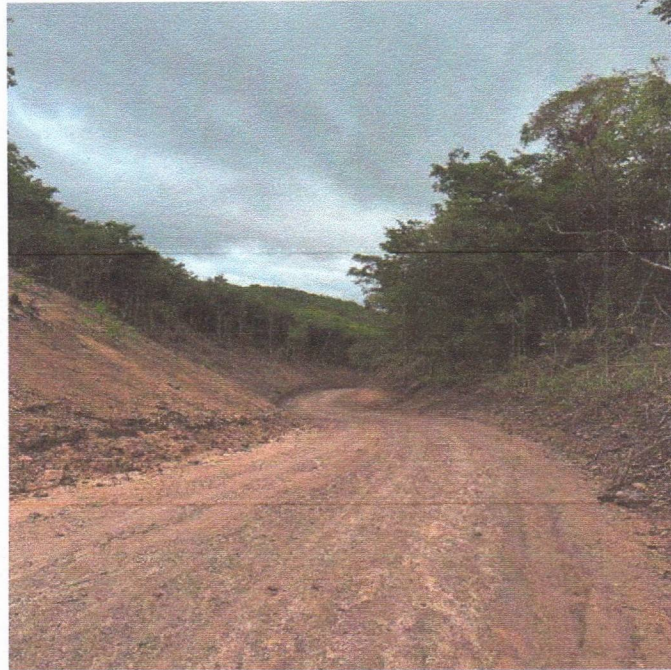

**RUA DUQUE DE CAXIAS, 849/A JOÃO CASTELO - CEP 65.200-000 - PINHEIRO-MA**  
**FONE: (98) 99983-1392 - E-mail: jbgcastro@bol.com.br**



**J. B. CONSTRUÇÕES LTDA**  
CNPJ 07.544.405/0001-30 INSC. MUN. 3.1079  
INSC. ESTADUAL: 12.221.807-8

**CONSTRUTORA JB**

RUA DUQUE DE CAXIAS, 849/A JOÃO CASTELO - CEP 65.200-000 - PINHEIRO-MA  
FONE: (98) 9983.1392 - email: jbgcastro@bol.com.br

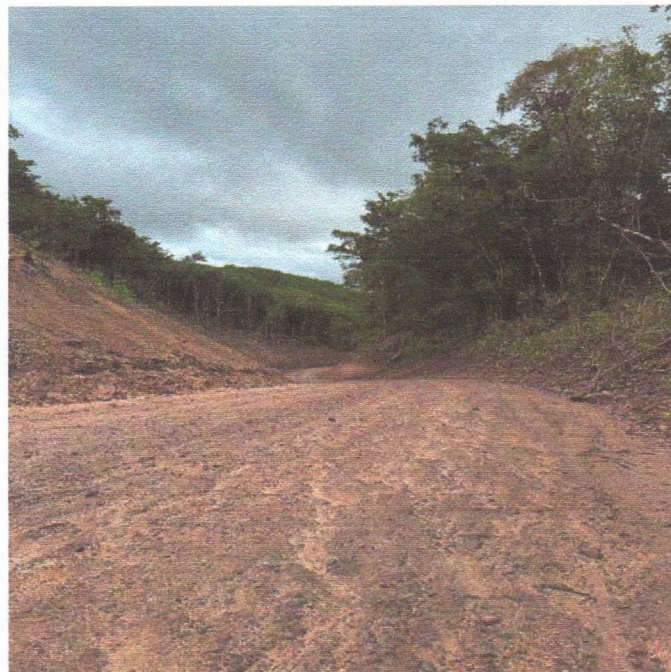
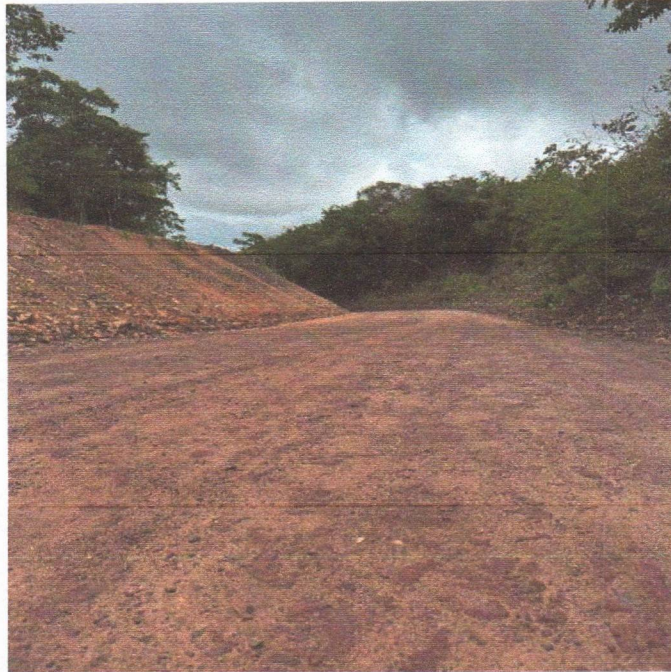

**RUA DUQUE DE CAXIAS, 849/A JOÃO CASTELO - CEP 65.200-000 - PINHEIRO-MA**  
**FONE: (98) 99983-1392 - E-mail: jbgcastro@bol.com.br**



**J. B. CONSTRUÇÕES LTDA**  
CNPJ 07.544.405/0001-30 INSC. MUN. 3.1079  
INSC. ESTADUAL: 12.221.807-8

**CONSTRUTORA JB**

RUA DUQUE DE CAXIAS, 849/A JOÃO CASTELO - CEP 65.200-000 - PINHEIRO-MA  
FONE: (98) 9983.1392 - email: jbgcastro@bol.com.br



**RUA DUQUE DE CAXIAS, 849/A JOÃO CASTELO - CEP 65.200-000 - PINHEIRO-MA**  
**FONE: (98) 99983-1392 - E-mail: jbgcastro@bol.com.br**



**CONSTRUTORA JB**

A

CAIXA ECONOMICA FEDERAL

SÃO LUIS MA

Prezado

SOLICITAÇÃO DE PAGAMENTO DE MEDIÇÃO CIDADE DE CHAPADINHA MA

SICONV N.º 938782/2022 N.º OPERAÇÃO N.º 01086232-06

A empresa J B CONSTRUÇÕES LTDA, pessoa jurídica, inscrita no CNPJ/MF sob nº 07.544.405.0001.30, com sede na Rua Duque de Caxias, n.º 849 A, Bairro João Castelo, na cidade de Pinheiro, Estado do Maranhão, CEP.65.200.00, por seu representante legal o Sr. João Batista Gonçalves de Castro, titular do CPF.148.839.883.68, sirvo-me do presente para solicitar o pagamento da 1º medição dos serviços de recuperação de estradas vicinais de Chapadinha MA, Operação n.º 01086232-06, SICONV N.º 938782/2022, conforme nota fiscal n.º 20240000002023.

Pinheiro MA 21 de maio de 2023

J. B. CONSTRUÇÕES  
CNPJ: 07.544.405/0001-30

João Batista Gonçalves de Castro  
CPF: 148.839.883-68

JOAO BATISTA GONÇALVES DE CASTRO

CPF. 148.839.883 68

**PREFEITURA MUNICIPAL DE PINHEIRO**Secretaria de Administração  
Praça José Sarney - Av. Getúlio Vargas, Pinheiro, 65200-000 -**NOTA FISCAL DE SERVIÇOS ELETRÔNICA - NFSe**Número da Nota  
**202400000000023**  
Data de Emissão  
**21/05/2024 11:42:26**  
Código de Verificação  
**VVPG-CUZY**

16.000057.00

**IDENTIFICAÇÃO DA NOTA**

Data de Emissão	Natureza da Operação	Tributação	Período de Tributação
11/05/2024 11:42:26	EXIGIVEL	FORA DO MUNICIPIO	05/2024
Local de Tributação	Local da Prestação	Número RPS	Série RPS
LOCAL DA PRESTACAO	CHAPADINHA/MA		Data RPS

**PRESTADOR DE SERVIÇOS**

**Nome/Razão Social**  
J B CONSTRUCOES LTDA

**Endereço**  
RUA DUQUE DE CAXIAS 849 - BAIRRO JOAO CASTELO - CEP:65.200-000

**CPF/CNPJ**      **Insc Municipal**    **Insc Estadual**    **Telefone**      **E-mail**  
07.544.405/0001-30    39313      98999831392      socorrocastro@yahoo.com.br

**RECEPTOR DOS SERVIÇOS**

**Nome/Razão Social**      **CPF/CNPJ**      **Insc Municipal**  
SECRETARA MUNICIPAL DE ADMINISTRAAO DE CHAPADINHA      06.117.709/0001-58

**Endereço**  
AVENIDA PRESIDENTE VARGAS,310 - CENTRO, CHAPADINHA/MA - CEP: 65500000

**Telefone**      **E-mail**  
convenioschapadnha@gmail.com

**DISCRIMINAÇÃO DOS SERVIÇOS**

**Descrição do Serviço** 0702 : EXECUÇÃO, POR ADMINISTRAÇÃO, EMPREITADA OU SUBEMPREITADA, DE OBRAS DE CONSTRUÇÃO CIVIL, HIDRÁULICA OU ELÉTRICA E DE OUTRAS OBRAS SEMELHANTES, INCLUSIVE SONDAGEM, PERFURAÇÃO DE POÇOS, ESCAVAÇÃO, DRENAGEM E IRRIGAÇÃO, TERRAPLENAGEM,

**Atividade** 4120400 : CONSTRUCAO DE EDIFICIOS

**Descrição** VALOR REF. A 1ª MEDIÇÃO DOS SERVIÇOS DE ADEQUAÇÃO DE ESTRADAS VICINAIS NO MUNIC.CONFORME CONTRATO DE REPASSE N.º MAPA 938782/2022 OP N.º 108.8232.06 E CONCORRENCIA N. 001/2023. MATERIAL 60% 3.269.576,01 E 40% DE OBRA 2.179.717,34  
BANCO CAIXA ECONOMICA FEDERAL AGENCIA 2063.0 C/C. 1226.6 OP 03 IX CNPJ 07.54.405.0001.30

**ATESTO QUE:**

OS MATERIAIS FORAM RECEBIDOS

OS SERVIÇOS FORAM PRESTADOS

EM 21/05/24

Raimundo Pereira da Silva Filho  
Secretário Municipal de Infraestrutura  
e Urbanismo  
Matrícula: 12708

**OBSERVAÇÕES DA NOTA**

BANCO CAIXA AGENCIA 2063.0 C/C. 1226.6 OP 03

**VALORES DA NOTA FISCAL DE SERVIÇOS - NFSe**

Valor dos Serviços	Deduções	Acréscimos	Desc. Condicionados	Desc Incondicionado	Crédito
R\$ 5.449.293,36	R\$ 3.269.576,01	R\$ 0,00	R\$ 0,00	R\$ 0,00	R\$ 0,00
<b>PIS</b>	<b>COFINS</b>	<b>INSS</b>	<b>IR</b>	<b>CSLL</b>	<b>Outras Retenções</b>
R\$ 0,00	R\$ 0,00	R\$ 0,00	R\$ 0,00	R\$ 0,00	R\$ 0,00
<b>Base de Cálculo</b>	<b>Alíquota</b>	<b>ISS</b>	<b>ISS Retido</b>	<b>Total das Retenções</b>	<b>Valor Líquido</b>
R\$ 2.179.717,35	5,00 %	R\$ 0,00	R\$ 108.985,87	R\$ 108.985,87	R\$ 5.340.307,49

**NOTA FISCAL ELETRÔNICA DE SERVIÇOS - NFSe**

**Número da Nota**  
202400000000023

**Código de Verificação**  
VVPG-CUZY

Recebi da empresa J B CONSTRUCOES LTDA os serviços contantes nessa NOTA FISCAL ELETRONICA DE SERVICOS.

Consulte a autenticidade no site <https://pinheiro.portalpublico.net> ou através da leitura do QRCode.





Conselho Regional de Engenharia e Agronomia do Estado do Maranhão

SUBSTITUIÇÃO à  
MA20230717745

1. Responsável Técnico

MARCELO HENRIQUE COURA CASTRO

Título profissional: ENGENHEIRO CIVIL, MBA INFRAESTRUTURA DE TRANSPORTES E RODOVIAS

RNP: 1115693514

Registro: 1115693514MA

Empresa contratada: J B CONSTRUÇÕES LTDA

Registro: 0000007292-MA

2. Dados do Contrato

Contratante: SECRETARIA MUNICIPAL DE ADMINISTRAÇÃO DE CHAPADINHA-MA

CPF/CNPJ: 06.117.709/0001-68

AVENIDA Presidente Vargas

Nº: 310

Complemento:

Bairro: Centro

Cidade: CHAPADINHA

UF: MA

CEP: 65500000

Contrato: 314/2023

Celebrado em: 07/12/2023

Valor: R\$ 14.125.884,70

Tipo de contratação: Pessoa Jurídica de Direito Público

Ação Institucional: Agricultura familiar

3. Dados da Obra/Serviço

AVENIDA Presidente Vargas

Nº: 310

Complemento:

Bairro: Centro

Cidade: CHAPADINHA

UF: MA

CEP: 65500000

Data de início: 07/12/2023

Previsão de término: 07/12/2024

Coordenadas Geográficas: -3.741980, -43.354541

Finalidade: Infraestrutura

Código: Não Especificado

Proprietário: SECRETARIA MUNICIPAL DE ADMINISTRAÇÃO DE CHAPADINHA-MA

CPF/CNPJ: 06.117.709/0001-68

4. Atividade Técnica

16 - Execução	Quantidade	Unidade
49 - Execução de obra > GEOTECNIA E GEOLOGIA DA ENGENHARIA > OBRAS DE TERRA > DE OBRAS DE TERRA > #3.3.1.9 - TERRAPLENAGEM	1.214.400,00	m³
49 - Execução de obra > GEOTECNIA E GEOLOGIA DA ENGENHARIA > OBRAS DE TERRA > DE OBRAS DE TERRA > #3.3.1.4 - COMPACTAÇÃO	242.880,00	m³
49 - Execução de obra > GEOTECNIA E GEOLOGIA DA ENGENHARIA > OBRAS DE TERRA > DE OBRAS DE TERRA > #3.3.1.1 - ESCAVAÇÃO	883.100,00	m³

Após a conclusão das atividades técnicas o profissional deve proceder a baixa desta ART

5. Observações

Execução de serviços de adequação de estradas vicinais no município de Chapadinhá-MA, compreendendo a ESCAVAÇÃO, CARGA E TRANSPORTE DE MATERIAL DE 1A. CATEGORIA - DMT DE 50M A 200M - CAMINHO DE SERVIÇO EM REVESTIMENTO PRIMÁRIO - COM ESCAVADEIRA E CAMINHÃO BASCULANTE DE 14M3 no total de 683100,00 m³; REGULARIZAÇÃO DO SUBLEITO - 1.214.400 m³; COMPACTAÇÃO DE ATERROS A 100% DO PROCTOR NORMAL - 242.880,00 m³ e os demais serviços de acordo com o contrato nº314/2023, e concorrência 001/2023.

6. Declarações

- Declaro que estou cumprindo as regras de acessibilidade previstas nas normas técnicas da ABNT, na legislação específica e no decreto n. 5296/2004.

- Cláusula Compromissória: Qualquer conflito ou litígio originado do presente contrato, bem como sua interpretação ou execução, será resolvido por arbitragem, de acordo com a Lei no. 9.307, de 23 de setembro de 1996, por meio do Centro de Mediação e Arbitragem - CMA vinculado ao Crea-MA, nos termos do respectivo regulamento de arbitragem que, expressamente, as partes declaram concordar.

7. Entidade de Classe

CLUBE DE ENGENHARIA DO MA

8. Assinaturas

Declaro serem verdadeiras as informações acima

*MARCELO H. C. CASTRO*

MARCELO HENRIQUE COURA CASTRO - CPF: 026.580.943-41

Local \_\_\_\_\_ de \_\_\_\_\_ de \_\_\_\_\_

SECRETARIA MUNICIPAL DE ADMINISTRAÇÃO DE CHAPADINHA-MA -  
CNPJ: 06.117.709/0001-68

9. Informações





Lei nº 6.496, de 7 de dezembro de 1977

**CREA-MA**

Nº MA20240760169

**Conselho Regional de Engenharia e Agronomia do Estado do Maranhão**

**SUBSTITUIÇÃO à  
MA20230717745**

\* A ART é válida somente quando quitada, mediante apresentação do comprovante do pagamento ou conferência no site do Crea.

10. Valor

Este ART é isento de taxa

Registrada em: 11/04/2024

A autenticidade desta ART pode ser verificada em: <https://crea-ma.sitac.com.br/publico/>, com a chave: Y5e7D  
Impresso em: 21/05/2024 às 16:46:21 por: ip: 181.191.89.208

[www.creama.org.br](http://www.creama.org.br)  
Tel: (98) 2106-8300

[atendimento@creama.org.br](mailto:atendimento@creama.org.br)  
Fax: (98) 2105-8303



Contrato nº 314/2023  
Processo Administrativo nº 5436/2023  
CONCORRÊNCIA Nº 001/2023

**CONTRATO Nº 314/2023 QUE ENTRE SI CELEBRAM A SECRETARIA MUNICIPAL DE ADMINISTRAÇÃO E A EMPRESA J. B. CONSTRUÇÕES LTDA-EPP PARA CONTRATAÇÃO DE EMPRESA ESPECIALIZADA EM SERVIÇOS DE ENGENHARIA PARA EXECUÇÃO DOS SERVIÇOS DE ADEQUAÇÃO DE ESTRADAS VICINAIS NO MUNICÍPIO DE CHAPADINHA, NA FORMA ABAIXO:**

Pelo presente instrumento de Contrato, de um lado o Município de **CHAPADINHA-MA**, através da **SECRETARIA MUNICIPAL DE ADMINISTRAÇÃO**, CNPJ Nº 06.117.709/0001-58, sediada na Avenida Presidente Vargas nº 310- Centro, Chapadinho – MA, representada neste ato pela Sra. Vânia Duarte Mota Souza, brasileira, solteira, Secretária Adjunta de Administração, residente nesta cidade, doravante denominado **CONTRATANTE**, e a empresa **J. B. CONSTRUÇÕES LTDA-EPP**, CNPJ: 07.544.405/0001-30, Rua Duque de Caxias, nº 849/A, Bairro João Castelo, CEP: 65.200-000 - Pinheiro/MA, representada pelo Sr. João Batista Gonçalves de Castro, brasileiro, casado, empresário, portador do CPF. nº 148.839.883-68 e R. G. nº 019544472002-2 SSP/MA, doravante denominada **CONTRATADA**, têm, entre si, justa e acordada a celebração do presente Contrato de execução de obras e serviços de engenharia, na forma de execução indireta, regime de empreitada por preço unitário, tipo menor preço, sujeitando-se as partes à Lei Federal nº 8.666/1993 e suas alterações bem como a este Edital, aos termos da proposta vencedora da CONCORRÊNCIA Nº 001/2023 e ao Processo Administrativo nº 5436/2023, que fazem parte integrante deste Contrato, independentemente de transcrição, mediante as seguintes cláusulas e condições

1

## **1. CLÁUSULA PRIMEIRA - DO OBJETO**

1.1. O contrato tem por objeto é a **Contratação de empresa especializada em serviços de engenharia para execução dos serviços de adequação de estradas vicinais no município de Chapadinho**, conforme especificações e demais elementos técnicos constantes no Projeto Básico e no Edital e seus anexos e CONVÊNIO Nº 938782/2022.

1.1.1. Integram o presente contrato, independentemente de transcrição, o Edital da CONCORRÊNCIA Nº 001/2023, com seus Anexos, e a Proposta da CONTRATADA.

1.1.2. Ao assinar o presente contrato, a Contratada declara sua expressa concordância com a adequação do projeto básico.

## **2. CLÁUSULA SEGUNDA - DO REGIME DE EXECUÇÃO**

2.1. O serviço será realizado por execução indireta, sob o regime de empreitada por preço global.

## **3. CLÁUSULA TERCEIRA - DO PRAZO E FORMA DE EXECUÇÃO**

3.1. O Serviço será executado em conformidade com o cronograma de execução do projeto básico, podendo ser prorrogado mediante necessidade com as devidas justificativas.

3.1.1. O prazo de execução dos serviços terá início a partir da data de emissão da Ordem de Serviço ou documento equivalente.

3.2. A execução contratual obedecerá ao cronograma físico-financeiro com a especificação física completa das etapas necessárias à medição, ao monitoramento e ao controle dos serviços, não se aplicando, a partir da assinatura do contrato e para efeito de execução, medição, monitoramento, fiscalização e auditoria, os custos unitários da planilha de formação do preço.

#### **4. CLÁUSULA QUARTA - DAS OBRIGAÇÕES DA CONTRATADA**

**4.1.** A CONTRATADA, além do fornecimento da mão-de-obra, dos materiais e dos equipamentos, ferramentas e utensílios necessários para a perfeita execução dos serviços e demais atividades correlatas, obriga-se a:

**4.1.1.** Providenciar junto ao CREA as Anotações de Responsabilidade Técnica – ART's referentes ao objeto do contrato e especialidades pertinentes, nos termos da Lei nº 6.496, de 1977;

**4.1.2.** Obter junto à Prefeitura Municipal, o alvará de construção e, se necessário, o alvará de demolição e demais documentos e autorizações exigíveis, na forma da legislação aplicável;

**4.1.3.** Ceder os direitos patrimoniais relativos ao projeto ou serviço técnico especializado, para que a Administração possa utilizá-lo de acordo com o previsto no Projeto Básico, nos termos do artigo 111 da Lei nº 8.666, de 1993;

**4.1.3.1.** Quando o projeto se referir a obra imaterial de caráter tecnológico, insuscetível de privilégio, a cessão dos direitos incluirá o fornecimento de todos os dados, documentos e elementos de informação pertinentes à tecnologia de concepção, desenvolvimento, fixação em suporte físico de qualquer natureza e aplicação da obra;

**4.1.4.** Assegurar à CONTRATANTE:

**4.1.4.1.** O direito de propriedade intelectual dos produtos desenvolvidos, inclusive sobre as eventuais adequações e atualizações que vierem a ser realizadas, logo após o recebimento de cada parcela, de forma permanente, permitindo à CONTRATANTE distribuir, alterar e utilizar os mesmos sem limitações;

**4.1.4.2.** Os direitos autorais da solução, do projeto, de suas especificações técnicas, da documentação produzida e congêneres, e de todos os demais produtos gerados na execução do contrato, inclusive aqueles produzidos por terceiros subcontratados, ficando proibida a sua utilização sem que exista autorização expressa da CONTRATANTE, sob pena de multa, sem prejuízo das sanções civis e penais cabíveis.

**4.1.5.** Promover a organização técnica e administrativa dos serviços, de modo a conduzi-los eficaz e eficientemente, de acordo com os documentos e especificações que integram o Contrato, no prazo determinado.

**4.1.6.** Conduzir os trabalhos com estrita observância às normas da legislação pertinente, cumprindo as determinações dos Poderes Públicos, mantendo o local dos serviços sempre limpo e nas melhores condições de segurança, higiene e disciplina.

**4.1.7.** Atentar, em relação ao material, para todas as disposições e especificações constantes no Projeto Básico.

**4.1.8.** Submeter previamente, por escrito, à CONTRATANTE, para análise e aprovação, quaisquer mudanças nos métodos executivos que fujam às especificações do memorial descritivo.

**4.1.9.** Elaborar o Diário de Obra, incluindo diariamente, pelo Engenheiro preposto responsável, as informações sobre o andamento da obra, tais como, número de funcionários, de equipamentos, condições de trabalho, condições meteorológicas, serviços executados, registro de ocorrências e outros fatos relacionados, bem como os comunicados à Fiscalização e situação da obra em relação ao cronograma previsto.

**4.1.10.** Refazer, às suas expensas, os trabalhos executados em desacordo com o estabelecido neste instrumento e as especificações constantes no projeto básico e seus anexos, bem como substituir aqueles realizados com materiais defeituosos ou com vício de construção, pelo prazo de 05 (cinco) anos, contado da data de emissão do Termo de Recebimento Definitivo, ou a qualquer tempo se constatado pelo fiscal da CONTRATANTE.

**4.1.11.** Observar as diretrizes, critérios e procedimentos para a gestão dos resíduos da construção civil estabelecidos na Resolução nº 307, de 05/07/2002, do Conselho Nacional de Meio Ambiente – CONAMA, conforme artigo 4º, §§ 2º e 3º, da Instrução Normativa SLTI/MPOG nº 1, de 19/01/2010, nos seguintes termos:

**a)** O gerenciamento dos resíduos originários da contratação deverá obedecer às diretrizes técnicas e procedimentos do Programa Municipal de Gerenciamento de Resíduos da Construção Civil, ou do Projeto de Gerenciamento de Resíduos da Construção Civil apresentado ao órgão competente, conforme o caso;

**b)** Nos termos dos artigos 3º e 10º da Resolução CONAMA nº 307, de 05/07/2002, a CONTRATADA deverá providenciar a destinação ambientalmente adequada dos resíduos da

construção civil originários da contratação, obedecendo, no que couber, aos seguintes procedimentos:

- b.1.** Resíduos Classe A (reutilizáveis ou recicláveis como agregados): deverão ser reutilizados ou reciclados na forma de agregados, ou encaminhados a áreas de aterro de resíduos da construção civil, sendo dispostos de modo a permitir a sua utilização ou reciclagem futura;
  - b.2.** Resíduos Classe B (recicláveis para outras destinações): deverão ser reutilizados, reciclados ou encaminhados a áreas de armazenamento temporário, sendo dispostos de modo a permitir a sua utilização ou reciclagem futura;
  - b.3.** Resíduos Classe C (para os quais não foram desenvolvidas tecnologias ou aplicações economicamente viáveis que permitam a sua reciclagem/recuperação): deverão ser armazenados, transportados e destinados em conformidade com as normas técnicas específicas;
  - b.4.** Resíduos Classe D (perigosos, contaminados ou prejudiciais à saúde): deverão ser armazenados, transportados, reutilizados e destinados em conformidade com as normas técnicas específicas.
- c)** Em nenhuma hipótese a CONTRATADA poderá dispor os resíduos originários da contratação aterros de resíduos domiciliares, áreas de "bota fora", encostas, corpos d'água, lotes vagos e áreas protegidas por Lei, bem como em áreas não licenciadas;
- 4.1.12.** Observar as seguintes diretrizes de caráter ambiental:
- a)** Qualquer instalação, equipamento ou processo, situado em local fixo, que libere ou emita matéria para a atmosfera, por emissão pontual ou fugitiva, utilizado na execução contratual, deverá respeitar os limites máximos de emissão de poluentes admitidos na Resolução CONAMA nº 382, de 26/12/2006, e legislação correlata, de acordo com o poluente e o tipo de fonte;
  - b)** Na execução contratual, conforme o caso, a emissão de ruídos não poderá ultrapassar os níveis considerados aceitáveis pela Norma NBR-10.151 – *Avaliação do Ruído em Áreas Habitadas visando o conforto da comunidade*, da Associação Brasileira de Normas Técnicas - ABNT, ou aqueles estabelecidos na NBR-10.152 – *Níveis de Ruído para conforto acústico*, da Associação Brasileira de Normas Técnicas – ABNT, nos termos da Resolução CONAMA nº 01, de 08/03/90, e legislação correlata;
- 4.1.13.** Responder por qualquer acidente de trabalho na execução dos serviços, por uso indevido de patentes registradas em nome de terceiros, por danos resultantes de caso fortuito ou de força maior, por qualquer causa de destruição, danificação, defeitos ou incorreções dos serviços ou dos bens da CONTRATANTE, de seus funcionários ou de terceiros, ainda que ocorridos em via pública junto à obra.
- 4.1.14.** Comunicar ao Fiscal do contrato, no prazo de 24 (vinte e quatro) horas, qualquer ocorrência anormal ou acidente que se verifique no local dos serviços.
- 4.1.15.** Prestar todo esclarecimento ou informação solicitada pela CONTRATANTE ou por seus prepostos, garantindo-lhes o acesso, a qualquer tempo, ao local dos serviços, bem como aos documentos relativos à execução da reforma.
- 4.1.16.** Paralisar, por determinação da CONTRATANTE, qualquer trabalho que não esteja sendo executado de acordo com a boa técnica ou que ponha em risco a segurança de pessoas ou bens de terceiros.
- 4.1.17.** Responsabilizar-se pelos encargos previdenciários, fiscais e comerciais resultantes da execução do contrato.
- 4.1.18.** Responder pelo pagamento dos salários devidos aos empregados e encargos trabalhistas, bem como pelos registros, seguros contra riscos de acidentes de trabalho e outras obrigações inerentes à execução dos serviços ora contratados.
- 4.1.19.** Arcar com todos os tributos incidentes sobre este Contrato, bem como sobre a sua atividade, devendo efetuar os respectivos pagamentos na forma e nos prazos determinados por lei.
- 4.1.20.** Adotar as providências e precauções necessárias, inclusive consulta nos respectivos órgãos, se necessário for, a fim de que não venham a ser danificadas as redes hidros sanitárias, elétricas e telefônicas.
- 4.1.21.** Promover a guarda, manutenção e vigilância de materiais, ferramentas, e tudo o que for necessário à execução dos serviços, durante a vigência da obra.
- 4.1.22.** Manter seu pessoal devidamente identificado através de crachás, com fotografia recente, e provendo-os dos Equipamentos de Proteção Individual - EPI's;
- 4.1.23.** Manter sediado junto à Administração, durante os turnos de trabalho, preposto capaz de

tomar decisões compatíveis com os compromissos assumidos;

**4.1.24.** Cumprir, além dos postulados legais vigentes de âmbito federal, estadual ou municipal, as normas de segurança da Administração;

**4.1.25.** Instruir os seus empregados, quanto à prevenção de incêndios nas áreas da Administração;

**4.1.26.** Prestar os serviços dentro dos parâmetros e rotinas estabelecidos, fornecendo todos os materiais, equipamentos e utensílios em quantidade, qualidade e tecnologia adequadas, com a observância às recomendações aceitas pela boa técnica, normas e legislação;

**4.1.27.** Realizar, conforme o caso, por meio de laboratórios previamente aprovados pela fiscalização e sob suas custas, os testes, ensaios, exames e provas necessárias ao controle de qualidade dos materiais, serviços e equipamentos a serem aplicados nos trabalhos, conforme procedimento previsto no Projeto Básico;

**4.1.28.** Regularizar, quando notificada pela CONTRATANTE, sob pena de sofrer as penalidades estabelecidas no contrato, as eventuais falhas na execução dos serviços fora das suas especificações;

**4.1.29.** Responder por qualquer prejuízo ou danos causados diretamente à Administração ou a terceiros, decorrentes de sua culpa ou dolo na execução do contrato, procedendo imediatamente aos reparos ou indenizações cabíveis e assumindo o ônus decorrente;

**4.1.30.** Comunicar ao CONTRATANTE, quaisquer fatos ou circunstâncias detectadas por seus empregados quando da execução dos serviços, que prejudiquem ou possam vir a prejudicar a qualidade dos serviços ou comprometer à integridade do patrimônio público;

**4.1.31.** Providenciar, conforme o caso, as ligações definitivas das utilidades previstas no projeto (água, esgoto, gás, energia elétrica, telefone, etc.), bem como agendar, junto aos órgãos federais, estaduais e municipais e concessionárias de serviços públicos, vistorias com vistas à obtenção de licenças e regularização dos serviços concluídos (Habite-se, Licença Ambiental de Operação, etc.);

**4.1.32.** Não transferir a terceiros, por qualquer forma, nem mesmo parcialmente, as obrigações assumidas, nem subcontratar qualquer das prestações a que está obrigada, exceto nas condições autorizadas no Projeto Básico ou neste contrato;

**4.1.33.** Não permitir a utilização de qualquer trabalho do menor de dezesseis anos, exceto na condição de aprendiz para os maiores de quatorze anos; nem permitir a utilização do trabalho do menor de dezoito anos em trabalho noturno, perigoso ou insalubre;

**4.1.34.** Manter, durante o período de vigência do contrato, todas as condições que ensejaram a sua habilitação e qualificação no certame licitatório;

**4.1.35.** Fornecer mensalmente, ou sempre que solicitados pela CONTRATANTE, os comprovantes do cumprimento das obrigações previdenciárias, do Fundo de Garantia por Tempo de Serviço – FGTS, e do pagamento dos salários e benefícios dos empregados utilizados na execução dos serviços;

**4.1.36.** Vedar a utilização, na execução dos serviços, de empregado que seja familiar de agente público ocupante de cargo em comissão ou função de confiança no órgão contratante, nos termos da Súmula Vinculante nº 13 do Supremo Tribunal Federal, que dispõe sobre a vedação do nepotismo no âmbito da administração pública.

4

## **5. CLÁUSULA QUINTA - DA DISCRIMINAÇÃO DO SERVIÇO**

**5.1.** Os serviços serão executados pela CONTRATADA na forma descrita no Projeto Básico e seus anexos.

**5.1.1.** Para a perfeita execução dos serviços, a CONTRATADA deverá disponibilizar os materiais, equipamentos, ferramentas e utensílios necessários, nas quantidades estimadas e qualidades estabelecidas no Projeto Básico e de acordo com os termos da proposta, promovendo, quando requerido, sua substituição.

## **6. CLÁUSULA SEXTA - DA SUBCONTRATAÇÃO**

**6.1.** É vedada a subcontratação total do objeto do contrato.

## **7. CLÁUSULA SÉTIMA - DAS OBRIGAÇÕES DA CONTRATANTE**

**7.1.** A CONTRATANTE obriga-se a:

**7.1.1.** Cumprir fielmente as disposições do Contrato;

Av. Presidente Vargas, nº 310, Centro - Chapadinha/MA  
CNPJ. nº 06.117.709/0001-58

- 7.1.2. Exercer a fiscalização dos serviços por servidores especialmente designados, na forma prevista na Lei nº 8.666/93;
- 7.1.3. Responsabilizar-se pela comunicação, em tempo hábil, de qualquer fato que acarrete em interrupção na execução do Contrato;
- 7.1.4. Efetuar o pagamento nas condições e preços pactuados no Contrato;
- 7.1.5. Notificar a CONTRATADA, por escrito, sobre imperfeições, falhas ou irregularidades constatadas na execução do serviço para que sejam adotadas as medidas corretivas necessárias;
- 7.1.6. Fornecer por escrito as informações necessárias para o desenvolvimento dos serviços objeto do contrato;
- 7.1.7. Exigir o cumprimento de todas as obrigações assumidas pela CONTRATADA, de acordo com as cláusulas contratuais e os termos de sua proposta;
- 7.1.8. Zelar pelo cumprimento das obrigações da CONTRATADA relativas à observância das normas ambientais vigentes;
- 7.1.9. Proporcionar todas as condições para que a CONTRATADA possa desempenhar seus serviços de acordo com as determinações do Contrato, do Edital, especialmente do Projeto Básico e seus anexos;
- 7.1.10. Zelar para que durante toda a vigência do contrato sejam mantidas, em compatibilidade com as obrigações assumidas pela CONTRATADA, todas as condições de habilitação e qualificação exigidas na licitação.

## **8. CLÁUSULA OITAVA - DO VALOR DO CONTRATO**

8.1. O valor do contrato é de **R\$ 14.125.884,70 (quatorze milhões, cento e vinte e cinco mil, oitocentos e oitenta e quatro reais e setenta centavos).**

8.1.1. Os valores acima estão inclusos todas as despesas ordinárias diretas e indiretas decorrentes da execução contratual, inclusive tributos e/ou impostos, encargos sociais, trabalhistas, previdenciários, fiscais e comerciais incidentes, taxa de administração, materiais de consumo, seguro e outros necessários ao cumprimento integral do objeto contratado.

5

## **9. CLÁUSULA NONA - DA VIGÊNCIA**

9.1. O prazo de vigência do Contrato será de **12 (doze) meses**, a partir da data da assinatura, podendo tal prazo ser prorrogado nas hipóteses elencadas no parágrafo primeiro do artigo 57 da Lei nº 8.666, de 1993.

9.1.1. A vigência poderá ultrapassar o exercício financeiro, desde que as despesas referentes à contratação sejam integralmente empenhadas até 31 de dezembro, para fins de inscrição em restos a pagar.

## **10. CLÁUSULA DÉCIMA - DO PAGAMENTO**

10.1-Os pagamentos serão realizados no prazo de até 30 (trinta) dias consecutivos, contados da apresentação da nota fiscal/fatura respectiva, após medição e comprovação dos serviços efetivamente realizados, conforme laudo de medição da Secretaria Municipal de Infraestrutura, assinado pelo servidor designado para acompanhar e fiscalizar a execução do objeto desta licitação, desde que não haja fator impeditivo provocado pela Contratada.

10.1.1-A primeira medição só será paga com a apresentação dos seguintes documentos:

- a) Anotação de Responsabilidade Técnica – ART, expedida pelo Conselho Regional de Engenharia, Arquitetura e Agronomia do Maranhão (CREA/MA);
- b) Inscrição no CEI (INSS);
- c) Alvará de Construção, expedido pela PREFEITURA MUNICIPAL DE CHAPADINHA/MA;
- d) Instalação da placa da obra, exigida pela PREFEITURA MUNICIPAL DE CHAPADINHA.

10.1.2-O pagamento da última medição ou parcela, não inferior a 10% (dez por cento) do valor total do objeto desta licitação, somente será efetuado mediante o recebimento definitivo do objeto.

**12.2** – Nenhum pagamento será efetuado sem a comprovação da regularidade de habilitação da licitante durante toda execução do objeto.

**10.3** - No caso de eventual atraso de pagamento, desde que a Contratada não tenha concorrido de alguma forma para tanto, será devida compensação financeira, que será calculada, mediante a aplicação da seguinte fórmula:

$$EM = I \times N \times VP$$

Na qual:

EM = Encargos moratórios;

N = Número de dias entre a data prevista para o pagamento e a do efetivo pagamento;

VP = Valor da parcela a ser paga.

I = Índice de compensação financeira = 0,00016438, assim apurado:

$I = (TX)I = (6/100) / 365I = 0.00016438$  TX = Percentual da taxa anual = 6%

**10.4** - Caso a Contratada seja optante do Sistema Integrado de Pagamento de Impostos e Contribuições das Microempresas e das Empresas e Pequeno Porte (SIMPLES), deverá apresentar, juntamente com a Nota Fiscal, declaração na qual faça constar essa condição, conforme modelo trazido na Instrução Normativa SRF n.º 480, de 15 de dezembro de 2004.

**10.5** - A Contratante poderá deduzir do montante a pagar os valores correspondentes a multas ou indenizações devidas pela Contratada.

**10.6** - Nenhum pagamento será efetuado à Contratada enquanto pendente de liquidação qualquer obrigação financeira que lhe for imposta, em virtude de penalidade ou inadimplência, pelo descumprimento deste contrato, sem que isso gere direito ao reajustamento do preço ou à atualização monetária.

6

## **11. CLÁUSULA DÉCIMA PRIMERA - DO RECEBIMENTO DO OBJETO**

**11.1.** Quando as obras e/ou serviços contratados forem concluídos, caberá à CONTRATADA apresentar comunicação escrita informando o fato à fiscalização da CONTRATANTE, a qual competirá, no prazo de até 15 (quinze) dias, a verificação dos serviços executados, para fins de recebimento provisório.

**11.1.1.** O recebimento provisório também ficará sujeito, quando cabível, à conclusão de todos os testes de campo e à entrega dos Manuais e Instruções exigíveis.

**11.2.** A CONTRATANTE realizará inspeção minuciosa de todos os serviços e executados, por meio de profissionais técnicos competentes, acompanhados dos profissionais encarregados pela obra, com a finalidade de verificar a adequação dos serviços e constatar e relacionar os arremates, retoques e revisões finais que se fizerem necessários.

**11.2.1.** Após tal inspeção, será lavrado Termo de Recebimento Provisório, em 02 (duas) vias de igual teor e forma, ambas assinadas pela fiscalização, relatando as eventuais pendências verificadas.

**11.2.2.** A CONTRATADA fica obrigada a reparar, corrigir, remover, reconstruir ou substituir, às suas expensas, no todo ou em parte, o objeto em que se verificarem vícios, defeitos ou incorreções resultantes da execução ou materiais empregados, cabendo à fiscalização não atestar a última e/ou única medição de serviços até que sejam sanadas todas as eventuais pendências que possam vir a ser apontadas no Termo de Recebimento Provisório.

**11.3.** O Termo de Recebimento Definitivo das obras e/ou serviços contratados será lavrado em até **90 (noventa) dias** após a lavratura do Termo de Recebimento Provisório, por servidor ou comissão designada pela autoridade competente, desde que tenham sido devidamente atendidas todas as exigências da fiscalização quanto às pendências observadas, e somente após solucionadas todas as reclamações porventura feitas quanto à falta de pagamento a operários ou fornecedores de materiais e prestadores de serviços empregados na execução do contrato.

**11.3.1.** Na hipótese de a verificação a que se refere o parágrafo anterior não ser procedida tempestivamente, reputar-se-á como realizada, consumando-se o recebimento definitivo no dia do esgotamento do prazo, desde que o fato seja comunicado à CONTRATANTE nos 15 (quinze) dias anteriores à exaustão do prazo.

**11.3.2.** O recebimento definitivo do objeto licitado não exime a CONTRATADA, em qualquer época, das garantias concedidas e das responsabilidades assumidas em contrato e por força das disposições legais em vigor (Lei nº 10.406, de 2002).

## **12. CLÁUSULA DÉCIMA SEGUNDA - DOS PREÇOS**

**12.1.** Os preços são fixos e irrevogáveis.

## **13. CLÁUSULA DÉCIMA TERCEIRA - DA DOTAÇÃO ORÇAMENTÁRIA**

**13.1.** As despesas decorrentes da presente contratação correrão à conta de recursos específicos consignados no Orçamento Geral do Município de Chapadonha-Ma deste exercício, na dotação abaixo discriminada:

02.09.01	SECRETARIA MUNICIPAL DE OBRAS, URBANISMO E MOBILIDADE URBANA
26.782.0009.1003.0000	RECONSTRUÇÃO E CONSTRUÇÃO DE ESTRADAS E PONTES
33.90.39.00	Outros Serviços de Terceiros – Pessoa Jurídica

**13.2.** Caso a vigência do contrato ultrapasse o exercício financeiro, as despesas do exercício subsequente correrão à conta das dotações orçamentárias indicadas em termo aditivo ou apostila mento.

## **14. CLÁUSULA DÉCIMA QUARTA - DA FISCALIZAÇÃO**

**14.1.** A execução dos serviços ora contratados será objeto de acompanhamento, controle, fiscalização e avaliação por representante da CONTRATANTE, para este fim especialmente designado, com as atribuições específicas determinadas na Lei nº 8.666, de 1993, conforme detalhado no Projeto Básico.

**14.1.1.** O representante da CONTRATANTE deverá ser profissional habilitado e com a experiência técnica necessária para o acompanhamento e controle da execução da obra.

**14.2.** O acompanhamento, o controle, a fiscalização e avaliação de que trata este item não excluem a responsabilidade da CONTRATADA e nem confere à CONTRATANTE responsabilidade solidária, inclusive perante terceiros, por quaisquer irregularidades ou danos na execução dos serviços contratados.

**14.3.** A CONTRATANTE se reserva o direito de rejeitar, no todo ou em parte, os serviços ora contratados, prestados em desacordo com o presente Edital e seus Anexos e com o contrato.

**14.4.** As determinações e as solicitações formuladas pelo representante da CONTRATANTE encarregado da fiscalização do contrato deverão ser prontamente atendidas pela CONTRATADA, ou, nesta impossibilidade, justificadas por escrito.

## **15. CLÁUSULA DÉCIMA QUINTA – DAS ALTERAÇÕES DO CONTRATO**

**15.1.** Nos termos do art. 65, § 1º, da Lei nº 8.666, de 1993, a Contratada ficará obrigada a aceitar, nas mesmas condições contratuais, os acréscimos ou supressões que se fizerem necessários, até o limite de 25% (vinte e cinco por cento) do valor inicial atualizado do contrato.

**15.1.1.** Em caso de reforma de edifício, o limite fixado para os acréscimos é de até 50% (cinquenta por cento) do valor inicial atualizado do contrato.

**15.1.2.** As supressões resultantes de acordo celebrado entre os contratantes poderão exceder o limite de 25% (vinte e cinco por cento).

**15.1.3.** O conjunto de acréscimos e o conjunto de supressões serão calculados sobre o valor original do contrato, aplicando-se a cada um desses conjuntos, individualmente e sem nenhum tipo de compensação entre eles, os limites de alteração acima estabelecidos.

**15.2.** As alterações contratuais decorrentes de alegação de falhas ou omissões em qualquer das peças, orçamentos, plantas, especificações, memoriais e estudos técnicos preliminares do projeto não poderão ultrapassar, no seu conjunto, 10% (dez por cento) do valor total do contrato, computando-se esse percentual para verificação dos limites do art. 65, § 1º, da Lei nº 8.666, de 1993.

**15.3.** A formação do preço dos aditivos contratuais contará com orçamento específico detalhado em planilhas elaboradas pelo órgão, mantendo-se, em qualquer aditivo, a proporcionalidade da diferença entre o valor global estimado na fase interna da licitação e o valor global contratado, mantidos os limites do art. 65, § 1º, da Lei nº 8.666, de 1993.

**15.3.1.** Somente em condições especiais, devidamente justificadas em relatório técnico circunstanciado, elaborado por profissional habilitado e aprovado pelo órgão gestor dos recursos ou seu mandatário, poderão os custos das etapas do cronograma físico-financeiro exceder o limite de proporcionalidade acima fixado, sem prejuízo da avaliação dos órgãos de controle interno e externo.

**15.4.** Uma vez formalizada a alteração contratual, não se aplicam, para efeito de execução, medição, monitoramento, fiscalização e auditoria, os custos unitários da planilha de formação do preço do edital.

## **16. CLÁUSULA DÉCIMA SEXTA - DAS INFRAÇÕES E DAS SANÇÕES ADMINISTRATIVAS**

**16.1.** O atraso injustificado na execução do contrato sujeitará a CONTRATADA, após regular processo administrativo, à penalidade de:

a) Multa moratória de até **0,33% (trinta e três décimos por cento)** por dia de atraso injustificado sobre o valor da contratação, até o limite de **20% (vinte por cento)**.

**16.1.1.** A aplicação da multa moratória não impede que a Administração rescinda unilateralmente o Contrato e aplique as outras sanções cabíveis.

**16.2.** A inexecução total ou parcial do contrato, ou o descumprimento de qualquer dos deveres elencados no Edital e no contrato, sujeitará a CONTRATADA, garantida a prévia defesa, sem prejuízo da responsabilidade civil e criminal, às penalidades de:

a) Advertência por faltas leves, assim entendidas como aquelas que não acarretarem prejuízos significativos ao objeto da contratação;

b) Multa compensatória de até **10% (dez por cento)** sobre o valor total da contratação;

c) Suspensão de licitar e impedimento de contratar com a Prefeitura Municipal de Chapadinhã pelo prazo de até dois anos;

**c.1.** Tal penalidade pode implicar suspensão de licitar e impedimento de contratar com qualquer órgão ou entidade da Administração Pública, seja na esfera federal, estadual, do Distrito Federal ou municipal, conforme Acórdãos nº 2.218/2011 e nº 3.757/2011, da 1ª Câmara do TCU.

d) Declaração de inidoneidade para licitar ou contratar com a Administração Pública enquanto perdurarem os motivos determinantes da punição ou até que seja promovida a reabilitação perante a própria autoridade que aplicou a penalidade, que será concedida sempre que a Contratada ressarcir a Administração pelos prejuízos resultantes e após decorrido o prazo da penalidade de suspensão do subitem anterior.

**16.2.1.** A recusa injustificada da Adjudicatária em assinar o Contrato, após devidamente convocada, dentro do prazo estabelecido pela Administração, equivale à inexecução total do contrato, sujeitando-a às penalidades acima estabelecidas.

**16.2.2.** A aplicação de qualquer penalidade não exclui a aplicação da multa.

**16.3.** Também ficam sujeitas às penalidades de suspensão de licitar e impedimento de contratar e de declaração de inidoneidade, previstas no subitem anterior, as empresas ou profissionais que, em razão do contrato decorrente desta licitação:

**16.3.1.** Tenham praticado atos ilícitos visando a frustrar os objetivos da licitação;

**16.3.2.** Demonstrem não possuir idoneidade para contratar com a Administração em virtude de atos ilícitos praticados.

**16.4.** A aplicação de qualquer das penalidades previstas realizar-se-á em processo administrativo que assegurará o contraditório e a ampla defesa observando-se o procedimento previsto na Lei nº 8.666, de 1993, e subsidiariamente na Lei nº 9.784, de 1999.

**16.5.** A autoridade competente, na aplicação das sanções, levará em consideração a gravidade da conduta do infrator, o caráter educativo da pena, bem como o dano causado à Administração, observado o princípio da proporcionalidade.

**16.6.** As multas devidas e/ou prejuízos causados à CONTRATANTE serão deduzidos dos valores a serem pagos, ou recolhidos em favor do Município de Chapadinhã-Ma, ou deduzidos da garantia, ou ainda, quando for o caso, serão inscritos na Dívida Ativa do Município e cobrados judicialmente.

**16.6.1.** Caso a CONTRATANTE determine, a multa deverá ser recolhida no prazo máximo de **10 (dez) dias**, a contar da data do recebimento da comunicação enviada pela autoridade competente.

**16.7.** As penalidades serão obrigatoriamente publicada no Diário Oficial do município de Chapadinhã.

**16.8.**

**16.9.** As sanções aqui previstas são independentes entre si, podendo ser aplicadas isoladas ou, no caso das multas, cumulativamente, sem prejuízo de outras medidas cabíveis.

## **17. CLÁUSULA DÉCIMA SÉTIMA - MEDIDAS ACAUTELADORAS**

17.1. Consoante o artigo 45 da Lei nº 9.784, de 1999, a Administração Pública poderá motivadamente adotar providências acauteladoras, inclusive retendo o pagamento, como forma de prevenir a ocorrência de dano de difícil ou impossível reparação.

## **18. CLÁUSULA DÉCIMA OITAVA - DA RESCISÃO CONTRATUAL**

18.1. São motivos para a rescisão do presente Contrato, nos termos do art. 78 da Lei nº 8.666, de 1993:

- I. O não cumprimento de cláusulas contratuais, especificações, projetos ou prazos;
- II. O cumprimento irregular de cláusulas contratuais, especificações, projetos e prazos;
- III. A lentidão do seu cumprimento, levando a Administração a comprovar a impossibilidade da conclusão do serviço, nos prazos estipulados;
- IV. O atraso injustificado no início do serviço;
- V. A paralisação do serviço, sem justa causa e prévia comunicação à Administração;
- VI. A subcontratação total ou parcial do seu objeto, a associação da CONTRATADA com outrem, a cessão ou transferência, total ou parcial, bem como a fusão, cisão ou incorporação, não admitidas no Contrato;
- VII. O desatendimento às determinações regulares da autoridade designada para acompanhar e fiscalizar a sua execução, assim como as de seus superiores;
- VIII. O cometimento reiterado de faltas na sua execução, anotadas na forma do § 1º do art. 67 da Lei nº 8.666, de 1993;
- IX. A decretação de falência, ou a instauração de insolvência civil;
- X. A dissolução da sociedade, ou falecimento da CONTRATADA;
- XI. A alteração social ou a modificação da finalidade ou da estrutura da CONTRATADA, que prejudique a execução do Contrato;
- XII. Razões de interesse público, de alta relevância e amplo conhecimento, justificadas e determinadas pela máxima autoridade da esfera administrativa a que está subordinada a CONTRATANTE e exaradas no processo administrativo a que se refere o Contrato;
- XIII. A supressão, por parte da Administração, de serviços, acarretando modificação do valor inicial do Contrato além do limite permitido no § 1º do art. 65 da Lei nº 8.666, de 1993;
- XIV. A suspensão de sua execução, por ordem escrita da Administração, por prazo superior a 120 (cento e vinte) dias, salvo em caso de calamidade pública, grave perturbação da ordem interna, guerra, ou ainda por repetidas suspensões que totalizem o mesmo prazo, independentemente do pagamento obrigatório de indenização pelas sucessivas e contratualmente imprevistas desmobilizações, mobilizações e outras previstas, assegurada à CONTRATADA, nesses casos, o direito de optar pela suspensão do cumprimento das obrigações assumidas, até que seja normalizada a situação;
- XV. O atraso superior a 90 (noventa) dias dos pagamentos devidos pela Administração, decorrentes de serviços, fornecimento, ou parcelas destes já recebidos ou executados, salvo em caso de calamidade pública, grave perturbação da ordem interna ou guerra, assegurada à CONTRATADA o direito de optar pela suspensão de cumprimento de suas obrigações, até que seja normalizada a situação;
- XVI. A não liberação, por parte da Administração, do objeto para execução do serviço, nos prazos contratuais;
- XVII. A ocorrência de caso fortuito ou de força maior, regularmente comprovada, impeditiva da execução do Contrato;
- XVIII. O descumprimento do disposto no inciso V do art. 27 da Lei nº 8.666, de 1993, sem prejuízo das sanções penais cabíveis.

18.2. Os casos da rescisão contratual serão formalmente motivados nos autos, assegurado o contraditório e a ampla defesa.

18.3. A rescisão deste Contrato poderá ser:

- 18.3.1. Determinada por ato unilateral e escrito da Administração, nos casos enumerados nos incisos I a XII, XVII e XVIII desta cláusula;
- 18.3.2. Amigável, por acordo entre as partes, reduzida a termo no processo, desde que haja conveniência para a Administração;
- 18.3.3. Judicial, nos termos da legislação.

**18.4.** A rescisão administrativa ou amigável deverá ser precedida de autorização escrita e fundamentada da autoridade competente.

**18.5.** Quando a rescisão ocorrer com base nos incisos XII a XVII desta cláusula, sem que haja culpa da CONTRATADA, será esta ressarcida dos prejuízos regularmente comprovados que houver sofrido, tendo ainda direito a:

**18.5.1.** Devolução da garantia;

**18.5.2.** Pagamentos devidos pela execução do Contrato até a data da rescisão.

**18.6.** A rescisão por descumprimento das cláusulas contratuais acarretará a execução da garantia contratual, para ressarcimento da CONTRATANTE, e dos valores das multas e indenizações a ela devidos, bem como a retenção dos créditos decorrentes do Contrato, até o limite dos prejuízos causados à CONTRATANTE, além das sanções previstas neste instrumento.

**18.7.** O termo de rescisão deverá indicar, conforme o caso:

**18.7.1.** Balanço dos eventos contratuais já cumpridos ou parcialmente cumpridos;

**18.7.2.** Relação dos pagamentos já efetuados e ainda devidos;

**18.7.3.** Indenizações e multas.

## **19. CLÁUSULA NONA - DOS CASOS OMISSOS**

**19.1.** Os casos omissos ou situações não explicitadas nas cláusulas deste Contrato serão decididos pela CONTRATANTE, segundo as disposições contidas na Lei nº 8.078, de 1990 - Código de Defesa do Consumidor, na Lei Complementar nº 123, de 2006 modificada pela Lei Complementar 147/2014, e na Lei nº 8.666, de 1993, bem como nos demais regulamentos e normas administrativas municipais, que fazem parte integrante deste Contrato, independentemente de suas transcrições.

## **20. CLÁUSULA VIGÉSIMA - DA PUBLICAÇÃO**

**20.1.** Incumbirá à CONTRATANTE providenciar a publicação do extrato deste Contrato na Imprensa Oficial, até o quinto dia útil do mês seguinte ao de sua assinatura, para ocorrer no prazo de 20 (vinte) dias daquela data.

## **21. CLÁUSULA VIGÉSIMA PRIMEIRA - DO FORO**

**21.1.** Fica eleito o foro da Cidade de Chapadinho-Ma, com exclusão de qualquer outro, por mais privilegiado que seja, para dirimir quaisquer questões oriundas do presente Contrato.

E assim, por estarem de acordo, ajustados e contratados, após lido e achado conforme, as partes a seguir firmam o presente Contrato em 02 (duas) vias, de igual teor e forma, para um só efeito.

CHAPADINHA/MA, 07 de dezembro de 2023.

Pela CONTRATANTE

\_\_\_\_\_  
Vânia Duarte Mota Souza  
Secretária Adjunta de Administração

Pela CONTRATADA

\_\_\_\_\_  
João Batista Gonçalves de Castro  
Represente legal da empresa

J B CONSTRUCOES  
LTDA:07544405000  
130  
Assinado de forma digital por J B  
CONSTRUCOES  
LTDA:07544405000130  
Dados: 2023.12.08 19:21:11  
-03'00'

Testemunhas:

Assinatura: \_\_\_\_\_

Nome:  
CPF:

J B CONSTRUCOES  
LTDA:07544405000130  
130

Assinado de forma digital por J B  
CONSTRUCOES  
LTDA:07544405000130  
Dados: 2023.12.08 19:21:33  
-03'00'

Assinatura: \_\_\_\_\_  
Nome:  
CPF:



PODER JUDICIÁRIO  
JUSTIÇA DO TRABALHO

## **CERTIDÃO NEGATIVA DE DÉBITOS TRABALHISTAS**

Nome: J B CONSTRUCOES LTDA (MATRIZ E FILIAIS)

CNPJ: 07.544.405/0001-30

Certidão nº: 30739199/2024

Expedição: 03/05/2024, às 07:44:25

Validade: 30/10/2024 - 180 (cento e oitenta) dias, contados da data de sua expedição.

Certifica-se que **J B CONSTRUCOES LTDA (MATRIZ E FILIAIS)**, inscrito(a) no CNPJ sob o nº **07.544.405/0001-30**, **NÃO CONSTA** como inadimplente no Banco Nacional de Devedores Trabalhistas.

Certidão emitida com base nos arts. 642-A e 883-A da Consolidação das Leis do Trabalho, acrescentados pelas Leis ns.º 12.440/2011 e 13.467/2017, e no Ato 01/2022 da CGJT, de 21 de janeiro de 2022. Os dados constantes desta Certidão são de responsabilidade dos Tribunais do Trabalho.

No caso de pessoa jurídica, a Certidão atesta a empresa em relação a todos os seus estabelecimentos, agências ou filiais.

A aceitação desta certidão condiciona-se à verificação de sua autenticidade no portal do Tribunal Superior do Trabalho na Internet (<http://www.tst.jus.br>).

Certidão emitida gratuitamente.

### **INFORMAÇÃO IMPORTANTE**

Do Banco Nacional de Devedores Trabalhistas constam os dados necessários à identificação das pessoas naturais e jurídicas inadimplentes perante a Justiça do Trabalho quanto às obrigações estabelecidas em sentença condenatória transitada em julgado ou em acordos judiciais trabalhistas, inclusive no concernente aos recolhimentos previdenciários, a honorários, a custas, a emolumentos ou a recolhimentos determinados em lei; ou decorrentes de execução de acordos firmados perante o Ministério Público do Trabalho, Comissão de Conciliação Prévia ou demais títulos que, por disposição legal, contiver força executiva.



## Certificado de Regularidade do FGTS - CRF

**Inscrição:** 07.544.405/0001-30  
**Razão Social:** J B CONSTRUCOES LTDA  
**Endereço:** RUA DUQUE DE CAXIAS 849 A / JOAO CASTELO / PINHEIRO / MA / 65200-000

A Caixa Econômica Federal, no uso da atribuição que lhe confere o Art. 7, da Lei 8.036, de 11 de maio de 1990, certifica que, nesta data, a empresa acima identificada encontra-se em situação regular perante o Fundo de Garantia do Tempo de Serviço - FGTS.

O presente Certificado não servirá de prova contra cobrança de quaisquer débitos referentes a contribuições e/ou encargos devidos, decorrentes das obrigações com o FGTS.

**Validade:** 06/05/2024 a 04/06/2024

**Certificação Número:** 2024050601305087287606

Informação obtida em 13/05/2024 13:55:48

A utilização deste Certificado para os fins previstos em Lei esta condicionada a verificação de autenticidade no site da Caixa: [www.caixa.gov.br](http://www.caixa.gov.br)



**MINISTÉRIO DA FAZENDA**  
Secretaria da Receita Federal do Brasil  
Procuradoria-Geral da Fazenda Nacional

**CERTIDÃO POSITIVA COM EFEITOS DE NEGATIVA DE DÉBITOS RELATIVOS AOS TRIBUTOS  
FEDERAIS E À DÍVIDA ATIVA DA UNIÃO**

**Nome: J B CONSTRUCOES LTDA**  
**CNPJ: 07.544.405/0001-30**

Ressalvado o direito de a Fazenda Nacional cobrar e inscrever quaisquer dívidas de responsabilidade do sujeito passivo acima identificado que vierem a ser apuradas, é certificado que:

1. constam débitos administrados pela Secretaria da Receita Federal do Brasil (RFB) com exigibilidade suspensa nos termos do art. 151 da Lei nº 5.172, de 25 de outubro de 1966 - Código Tributário Nacional (CTN), ou objeto de decisão judicial que determina sua desconsideração para fins de certificação da regularidade fiscal, ou ainda não vencidos; e
2. constam nos sistemas da Procuradoria-Geral da Fazenda Nacional (PGFN) débitos inscritos em Dívida Ativa da União (DAU) com exigibilidade suspensa nos termos do art. 151 do CTN, ou garantidos mediante bens ou direitos, ou com embargos da Fazenda Pública em processos de execução fiscal, ou objeto de decisão judicial que determina sua desconsideração para fins de certificação da regularidade fiscal.

Conforme disposto nos arts. 205 e 206 do CTN, este documento tem os mesmos efeitos da certidão negativa.

Esta certidão é válida para o estabelecimento matriz e suas filiais e, no caso de ente federativo, para todos os órgãos e fundos públicos da administração direta a ele vinculados. Refere-se à situação do sujeito passivo no âmbito da RFB e da PGFN e abrange inclusive as contribuições sociais previstas nas alíneas 'a' a 'd' do parágrafo único do art. 11 da Lei nº 8.212, de 24 de julho de 1991.

A aceitação desta certidão está condicionada à verificação de sua autenticidade na Internet, nos endereços <<http://rfb.gov.br>> ou <<http://www.pgfn.gov.br>>.

Certidão emitida gratuitamente com base na Portaria Conjunta RFB/PGFN nº 1.751, de 2/10/2014.

Emitida às 06:31:00 do dia 13/03/2024 <hora e data de Brasília>.

Válida até 09/09/2024.

Código de controle da certidão: **96EB.2261.B153.7B27**

Qualquer rasura ou emenda invalidará este documento.



**GOVERNO DO ESTADO DO MARANHÃO  
SECRETARIA DE ESTADO DA FAZENDA**

**CERTIDÃO NEGATIVA DE DÍVIDA ATIVA**

**Nº Certidão:** 031696/24

**Data da**

29/04/2024 15:18:01

**Inscrição Estadual:** 122218078

**CPF/CNPJ:** 07544405000130

**Razão Social:** J B CONSTRUCOES LTDA

**Endereço:** RUA DUQUE DE CAXIAS, 849 CEP: 65200000 - JOÃO CASTELO

**Telefone:** (98)99831382

**Município:** PINHEIRO

**UF:** MA

Certificamos que, após a realização das consultas procedidas no sistema desta Secretaria e na forma do disposto do artigo 156, da lei nº 2.231, de 29/12/1962, substanciado pelos artigos 240 a 242 da lei nº 7.799, de 19/12/2002, bem como prescreve o artigo 205 da lei nº 5.172, de 25 de outubro de 1966 (Código Tributário Nacional) não constam débitos inscritos na Dívida Ativa, em nome do sujeito passivo acima identificado.

**Validade da Certidão: 90 (noventa) dias: 27/08/2024.**

A autenticidade desta certidão deverá ser confirmada no endereço:

<http://portal.sefaz.ma.gov.br/>, clicando no item "Certidões" e em seguida em "Validação de Certidão Negativa de Dívida Ativa".

**CERTIDÃO EMITIDA GRATUITAMENTE.**



**GOVERNO DO ESTADO DO MARANHÃO  
SECRETARIA DE ESTADO DA FAZENDA**

**CERTIDÃO POSITIVA DE DÉBITOS COM EFEITO DE NEGATIVA**

**Nº Certidão:** 156976/24

**Data da**

29/04/2024 15:16:27

**Inscrição Estadual:** 122218078

**CPF/CNPJ:** 07544405000130

**Razão Social:** J B CONSTRUCOES LTDA

**Endereço:** RUA DUQUE DE CAXIAS, 849 CEP: 65200000 - JOÃO CASTELO

**Telefone:** (98)99831382

**Município:** PINHEIRO

**UF:** MA

Certificamos que, após a realização das consultas procedidas no sistema desta Secretaria, substanciado pelo art. 240 a 242, da lei nº 7.799, de 19/12/2002 e disposto no artigo 205 da lei nº 5.172, de 25 de outubro de 1966 (Código Tributário Nacional), constam crédito tributário, não vencidos ou com exigibilidade suspensa, conforme indicados, em desfavor do sujeito passivo acima identificado. Ressalvado, todavia, à Fazenda Pública Estadual o direito da cobrança de dívidas que venham a ser apuradas e não alcançadas pela decadência.

DESCRIÇÃO DOS DÉBITOS			
TIPO	DOCUMENTO	DATA EMISSÃO	SITUAÇÃO
AUTO DE INFRAÇÃO	358987824	27/02/2024	IMPUGNADO

**Validade da Certidão: 120 (cento e vinte) dias: 27/08/2024.**

A autenticidade desta certidão deverá ser confirmada no endereço:

<http://portal.sefaz.ma.gov.br/>, clicando no item "Certidões" e em seguida em "Validação de Certidão Negativa de Débito".

**CERTIDÃO EMITIDA GRATUITAMENTE.**

**Data Impressão:** 29/04/2024 15:16:27



**PREFEITURA MUNICIPAL DE PINHEIRO**

SECRETARIA DE ADMINISTRAÇÃO

CNPJ: 06.200.745/0001-80

Praça José Samey - Av. Getúlio Vargas, Pinheiro, 65200-000



29/04/2024 09:41:41  
USUÁRIO:MARLY

**CERTIDÃO NEGATIVA DE DÉBITOS-CND Nº 1509/2024**  
**AUTENTICAÇÃO:KDFREZPYXPQFXVRZHD7IGTQW9A1IGB4R**

**CERTIFICO**, a pedido da pessoa interessada, que o a empresa **J B CONSTRUCOES LTDA**, devidamente Inscrito sob o CNPJ **07.544.405/0001-30**, situada à **RUA DUQUE DE CAXIAS, 849 JOAO CASTELO**, encontra-se quites com os tributos municipais. O Requerente pretende com esta, fazer prova de Quitação de Tributos, não podendo ser usado para outros fins.

A Referida Certidão terá validade até **28/07/2024**.

Ressalvado à Prefeitura o direito de cobrar dívidas que venham a ser apuradas.

PINHEIRO-MA, 29/04/2024.

*Marcos Vinícius C. Soares*  
Diretor do Departamento de Tributos  
PORTARIA Nº 006/2022



# PREFEITURA MUNICIPAL DE PINHEIRO

SECRETARIA DE ADMINISTRAÇÃO

CNPJ: 06.200.745/0001-80

Praça José Sarney - Av. Getúlio Vargas, Pinheiro, 65200-000



29/04/2024 09:44:55  
USUÁRIO:MARLY

## CERTIDÃO NEGATIVA DE DÉBITOS-CND Nº 1511/2024 AUTENTICAÇÃO:ZVR3ZUXTVLWIQXA3ZYNL MJYMM26DFIYF

CERTIFICAMOS para os devidos fins de direito que o imóvel com inscrição imobiliária Nº 01-01-213-0162-000 sob matrícula Nº no registro de imóveis de Pinheiro de propriedade de J B CONSTRUÇÕES LTDA, inscrita sob o CNPJ 07.544.405/0001-30, situado na RUA DUQUE DE CAXIAS, 849-A QUADRA 213 JOÃO CASTELO nada consta no que desrespeito a débitos do referido imóvel.

Outrossim, o referido imóvel está em dias com a municipalidade até a presente data em que está sendo expedido este documento, o qual terá validade até 28/07/2024.

PINHEIRO-MA, 29/04/2024.

Marcos Vinicius C. Soares  
Diretor do Departamento de Tributos  
PORTARIA Nº 011/2024



# PREFEITURA MUNICIPAL DE PINHEIRO

SECRETARIA DE ADMINISTRAÇÃO

CNPJ: 06.200.745/0001-80

Praça José Samey - Av. Getúlio Vargas, Pinheiro, 65200-000



29/04/2024 09:42:50

USUÁRIO:MARLY

## CERTIDÃO NEGATIVA DE DÍVIDA ATIVA MUNICIPAL-CNDA Nº 1510/2024

AUTENTICAÇÃO:ISVH3UPR7SXO3STGIWRQ7S9CQXVX16GJ

**CERTIFICO** a pedido da pessoa interessada, que a empresa **J B CONSTRUCOES LTDA**, inscrita sob o CNPJ: **07.544.405/0001-30**, situada à **RUA DUQUE DE CAXIAS, 849 JOAO CASTELO**, Neste Município, encontra-se quites com os tributos municipais, bem como o livro de **DÍVIDA ATIVA** deste setor de arrecadação desta prefeitura, nada consta no desrespeito a débito em nome da referida empresa. O Requerente pretende com esta, fazer prova de Quitação de Tributos, não podendo ser usado para outros fins.

A Referida Certidão terá validade até **28/07/2024**.

Ressalvado à Prefeitura o direito de cobrar dívidas que venham a ser apuradas.

PINHEIRO-MA, 29/04/2024.

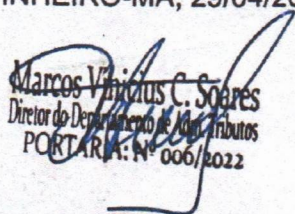
  
Marcos Vinícius C. Soares  
Diretor do Departamento de Tributos  
PORTARIA: N° 006/2022